聯合畫報出版社
發行人：杭勤
主編：舒宗僑
社址：重慶保安路二一一號
電報掛號：渝三一九七
電話：四一九四七
昆明辦事處：巡津街四〇號
成都辦事處：興隆街四一號
定價：每份十五元　三月二二〇元　半年四四〇元　全年八八〇元（郵費封套在內）
印刷者：文化建設印務局
辦事處：儲奇門行街二八號
內政部登記證警字第八八二二號
中華郵政登記證第一類新聞紙類
東川郵政局執照八二三號

中華民國三十四年二月廿三日

聯合畫報

週刊（本期共兩大張）

第一二〇期

克里米亞會議專號

本期為克里米亞會議專號，一二三各版均刊有關此次會議之照片及羅邱史所作歷史性之聯合聲明，其他各項照片，下次照常刊載。

轟擊東京

美國太平洋艦隊十六日作「海戰上有史以來最冒險的轟東京攻擊」！這次空前的進擊，統率是太平洋艦隊副司令的和第五十八特種艦隊司令密契爾中將（上圖）和第五艦隊司令斯普魯恩思將軍。一千五百架飛機，從航空母艦上起飛，從早晨七時十五分到下午四小時，在九小時中四次猛炸東京。一面是海軍砲轟東京及其周圍的敵方機廠，空軍基地，軍事目標；一面是飛機輪流襲擊，日本海軍基地橫須賀，關東區，靜岡機場被落彈。據敵方宣佈，琉璜島方面有美主力艦航空母艦三十艘，會砲轟該島，推測將在該島登陸。

尼米茲對於這次進擊的說明是：太平洋發動的攻勢，在威脅日帝國的心臟，展開使日本士為於終將被攻入，或時遭空襲的境地。

左為駛入東京灣的太平洋艦隊航空母艦，飛機一一出動。下：巡洋艦協助砲轟東京海岸，白烟形成圈圈，今日橫掃太平洋，使東京感到戰慄的美太平洋艦隊司令尼米茲上將。

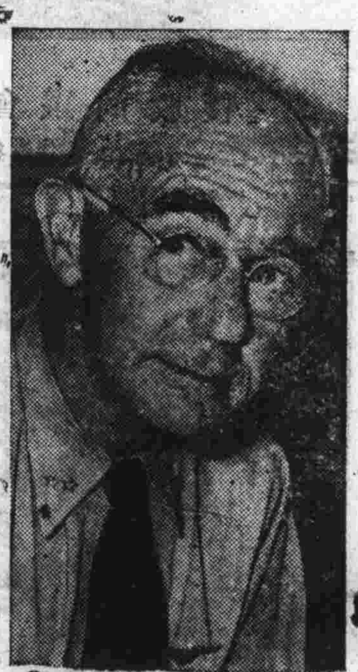

登陸硫磺島

美太平洋艦隊轟擊東京灣，在協助登陸硫磺島，據美方公佈十九日已登陸成功。主持這次登陸戰的是杜納爾中將。現美前進陣地距東京僅七五〇英里。

★★★★

馬尼剌失去沒幾天，東京竟受到美國海軍的砲擊，這使我們「日本帝國」的首相小磯國昭（右）有些不安了！本月十日敵國內閣會局部改組，這幾天的情形，恐怕整個小磯內閣也要動搖了吧！

超級堡壘下的東京

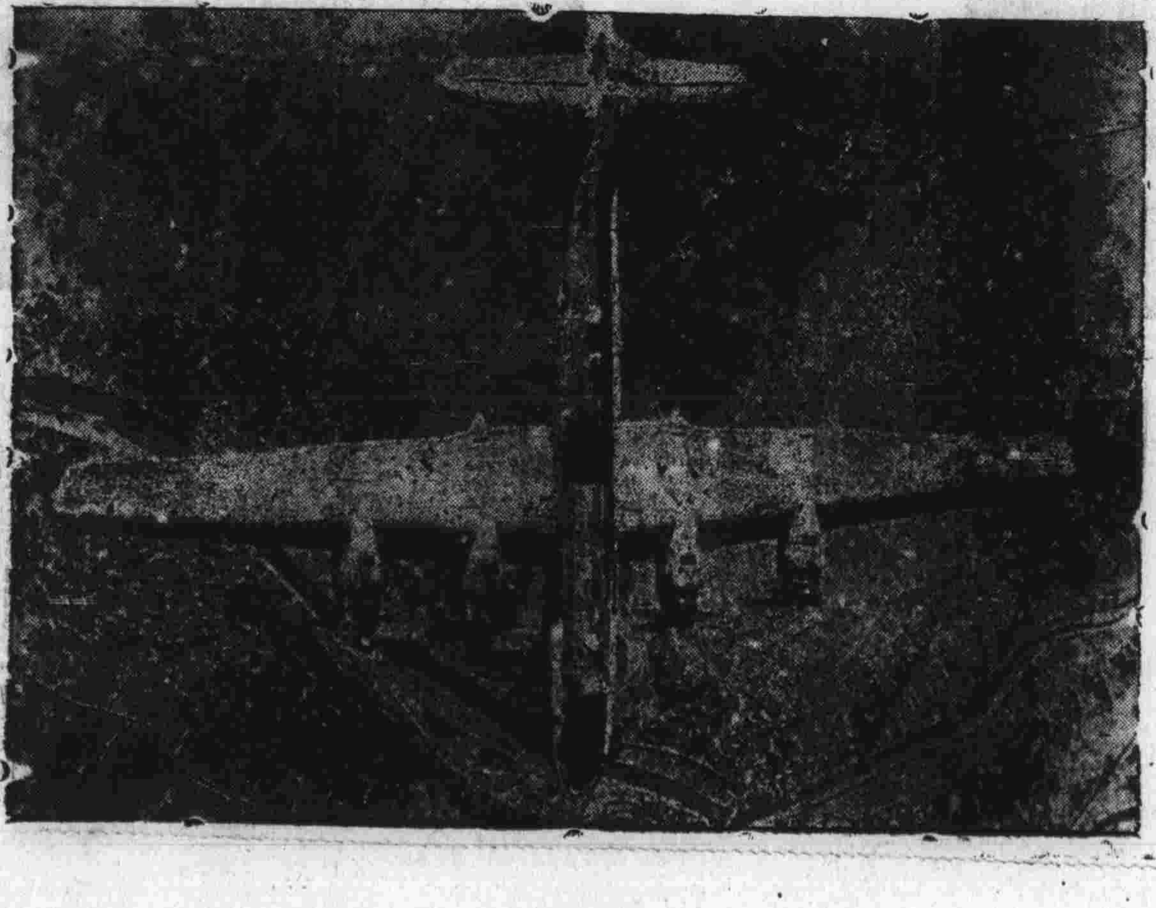

本月十日在日本內閣改組，北部中部發生地震中，超級堡壘九十架於午後二時卅分襲擊東京橫濱區域。右為一架超級堡壘，正飛在東京以西的泰馬河上。這是本報發表的第一張超級堡壘在東京上空的照片，殊足珍貴。上爲名古屋Kokuki飛機製造廠被美機投彈擊中，彈均落於廠中，附近一船塢亦被波及，受嚴重損失。

中國同意召開舊金山會議

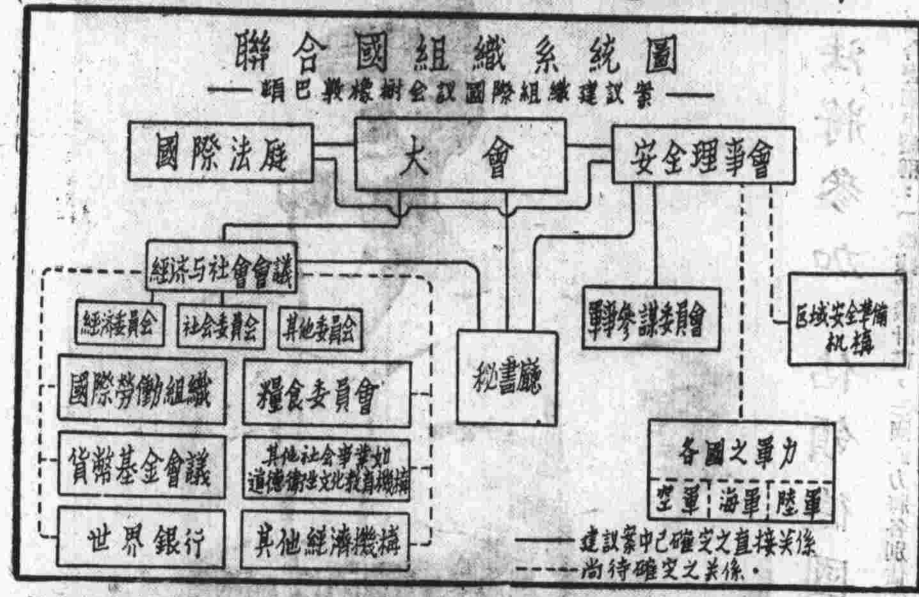

聯合聲明稱：「吾人決定於及早可能期內與我盟國共同建立維護和平安全之一般性的國際機構：凡此基礎已於頓巴敦橡樹會議奠定。然表決程序之重要問題於該會議中猶未獲致協議。此次會議已能解決困難。吾人同意聯合國會議應於本年四月二十五日於美國舊金山舉行，由該會依據頓巴敦橡樹會議及非正式會商之建議，擬商國際組織之憲章（上圖）。中國政府及法國臨時政府，將立即被邀與美英蘇三國政府會商，並共同召集聯合國會議。一俟與中法國會商妥事，表決程序之建議即將公佈。」

頓巴敦橡樹會議第一階段美英蘇與第二階段中美英會議之結果產生「國際組織建議案」，於去年十月九日同時在四國首都公佈。「國際組織建議案」雖非戰後世界和平機構之定案，但為四月舊金山舉行大會時考慮與採擇之最有價值之基本文件。建議案中規定未來國際機構應稱為「聯合國」（United Nations）。其中包括：（一）全體大會，一切大小國家俱可參加；（二）安全理事會，有理事十一席，由中美英蘇及法國等五國為常任理事，其餘六席由其他會員國選出，任期為兩年；（三）國際法庭，凡會員皆可參加；（四）秘書廳；（五）經濟與社會會議；（六）軍事參謀委員會等。（上圖請保留，以便開會時參考）

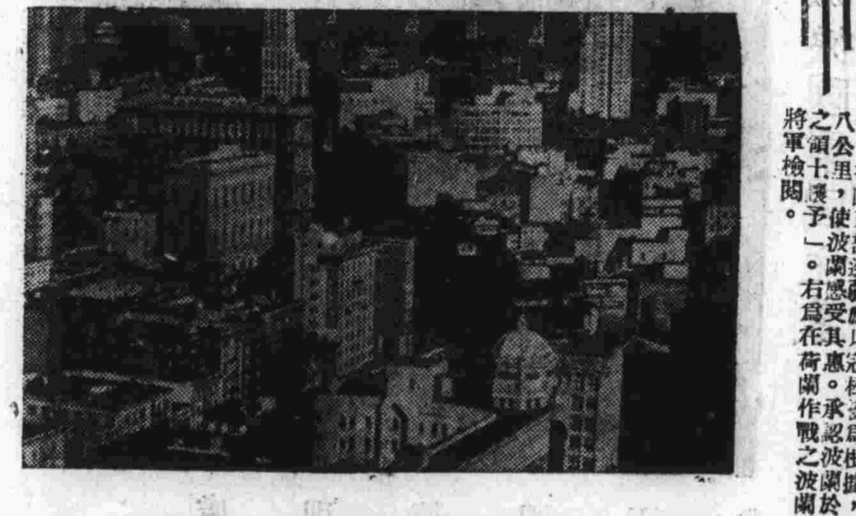

舊金山為美國第二大城，為美國進出太平洋之孔道，聯合國會議定四月廿五日召集於此。

中國已同意召開舊金山會議，宣傳部王部長已於上週向外國記者表明。右為領導中國人民參加國際和平組織之蔣主席夫婦與前美副總統華萊士合影。

歐洲解放國問題

此次會議已擬定並簽署歐洲解放國之聲明，此一聲明規定三國之協同政策及三國協據民主原則處理歐洲解放國之政治經濟問題，採取聯合行動。左為流落之比利時難民，會議決議對此輩難民予以緊急救濟。

建立統一波蘭

聯合聲明稱：「現在波蘭執行職權之波蘭臨時政府，應在更廣大之民主基礎上改組，容納波蘭國內外之民主領袖。此改組之政府稱為全國統一之波蘭臨時政府。莫洛托夫、哈里曼及卡爾委員會受命以委員資格，與目前此波蘭臨時政府及波蘭國內外其他民主領袖進行會商。此全國統一之波蘭臨時政府，將根據普選及祕密投票方式，從速舉行自由選舉。……」三國政府認為波蘭東部邊疆應以寇松線為根據，而於若干區域波蘭應予五至八公里之讓與。波蘭於西北兩面必須獲得廣大領土。右為在荷蘭作戰之波蘭機械化師受艾森豪威爾將軍檢閱。

自由在望

聯合國家「爲和平，亦爲作戰而團結」，「三國及全體愛好和平國家間賴以繼續增長之合作與了解，保證了全世界人民的自由生活，不受恐懼，不感缺乏……」歐洲人民已看到自由的曙光。

促進南斯拉夫團結

三巨頭會議「同意建議狄托元帥（左圖）及蘇伯西奇總理所商得之協議，應即付諸實施」。民族解放委員會之範圍擴大容納未與敵合作之議員，成立議會。

克里米亞邱羅史會議決定了納粹德國的命運

克里米亞會議的收穫

卡斯狄羅作

羅斯福，邱吉爾，史達林本月初在克里米亞之維爾達會議八日，把納粹德國的命運完全決定了！十一日三巨頭發表共同簽署的聯合聲明，宣佈三國武力將各別佔領德國的一區域，遷移德國軍事設備，工業，消滅國社黨一切機構，法國並將參加執行此一任務，決定波蘭及南斯拉夫問題解決計劃，及定四月間召開聯合國會議。這一切，毀滅了敵人宣傳聯合國間已發生裂痕的謠言。克里米亞會議無線電照片下期刊載，本報先以有關圖片說明邱羅史會議之內容。

羅邱史之聯合聲明稱：「吾人已考慮並決定關於三大同盟國最後擊敗我共同敵人之軍事計劃。三國軍事首長於會議期中，逐日會商。自任何一觀點言，歷次會商均極滿意，並使三國軍事力量由此獲有空前之密切協調。三國會相互交換最充分之情報，我陸空軍自東西南北四面向德心臟發動新而更有力攻擊時間，範圍及協同配合，已商得完全之同意，且計劃周詳。吾人之聯合軍事計畫唯於吾人執行時始得透露。但吾人僉信出席此次會議三國參謀人員在工作上之極密切之合作，將可縮短戰爭。三國人員未來於任何需要時，將繼續進行會商」。右爲英美蘇自東南西北圍攻德國的一斑。

西線上一盟軍手持機關鎗衝入德軍防線。右一伙伴警戒中。

南面的克拉克將軍指揮義大利的戰爭。

納粹命運祇有無條件投降

「納粹德國之命運業已注定。德國人民，企圖繼續作毫無希望之抵抗，結果唯有損失更重，代價更大而已。吾人就共同政策及執行無條件投降方面已獲協議，凡此均將於德國武裝抵抗崩潰後加諸於納粹德國。條件內容於完成最後擊敗德國以前，不予宣佈」。左爲德軍在西線無條件投降之一。←

蘇軍深入德境→

東線蘇軍以非凡的速度，攻入德境，正加緊包圍布累斯勞，（右爲紅空軍準備出動前整理機械）北面亦醞釀盟軍將在北歐登陸，蘇空軍不時自北面襲擊之。

希特勒的悲鳴

今日全世界最痛苦的人，是莫過於德國元首希特勒了！自然，小磯國昭輩也還是夠難受的。

這兒讓我們看一看希魔的近影，這是從最近一部德國影片中剪下來他演說的三個鏡頭，在這裏，我們再也看不到四年前希魔那付神氣的，英雄的，權威的模樣，反之，這兒所表現的祇是空虛，悽離，痛楚……。

希特勒到今天，還想對他所煽動的戰爭有所說明，他不是說過：「我們的威名，將包含於和平的工作中」

一九四二年九月卅日希特勒說過：「我們一定可以佔領史達林格勒，你們可以放心！……你們又可以相信，祇要我們佔據了，沒有人可以把我們趕出來」。

「我們神聖的祖國土地，是不會被侵犯的，因爲我們有牢不可破的防禦」。

燒

納粹德國在這次戰爭中所表現的暴行爲，已到可以驚訝的程度。對於這些暴行，盟國「決索取實物賠償」。上爲德軍自德比邊境一工業城市撤退，放火焚燒工廠，民屋之殘酷情景。

法將參加佔領德國

聯合聲明中續稱：「根據協議計畫，三國武力將各別佔領德國一區域。協同之管制步驟已在中央管制委員會之計畫下予以規定。該委員會由三國最高軍事統帥組成，總部設於柏林。三國同意如法國願意時，將被邀於德國獲有佔領區，並參加中央管制委員會作爲第四會員國家。法國佔領區之範圍將由有關四國政府派駐歐洲顧問委員會代表決定。」法國方面對此決定，表示欣慰。右爲今日領導法國人民之戴高樂將軍。

毀滅德國軍國主義

羅邱史宣言中稱：「吾人確定之目標乃毀滅德國軍國主義及國社主義，並保證德國將永不能再度擾亂世界和平。吾人決解除並解散德國一切武裝部隊；永遠根除彼一再企圖復活德國軍國主義之德國參謀本部」，右爲被解除武裝投降之德國海防司令亨利克將軍（左）及其副官。此次戰爭罪犯，據聲明中稱，將予以懲處。消滅國社黨，該黨法律，組織及制度，消滅公務機關內一切納粹及軍國主義之勢力。

殺

國社主義予世人以莫大浩劫。德軍把人類的生命看作什麽東西都不如，儘量予以蹂躪。上爲巴黎前法國航空部樓下德軍之刑場一暨。此刑場乃去年八月廿五日巴黎解放時所發現，該地原爲法國航空部打靶場，後德軍將其改造爲不使火不傳聲之刑場，不幸之法人或在此被活埋，或繫於上圖之柱上先予以通電，繼則鎗斃之。上係法國內地軍及警察帶領一德兵調查刑場情形。左右兩內地軍士兵各持白布條用以矇蔽愛國志士眼目者，木柱白痕爲鎗彈打落之痕跡。

處理德國工業

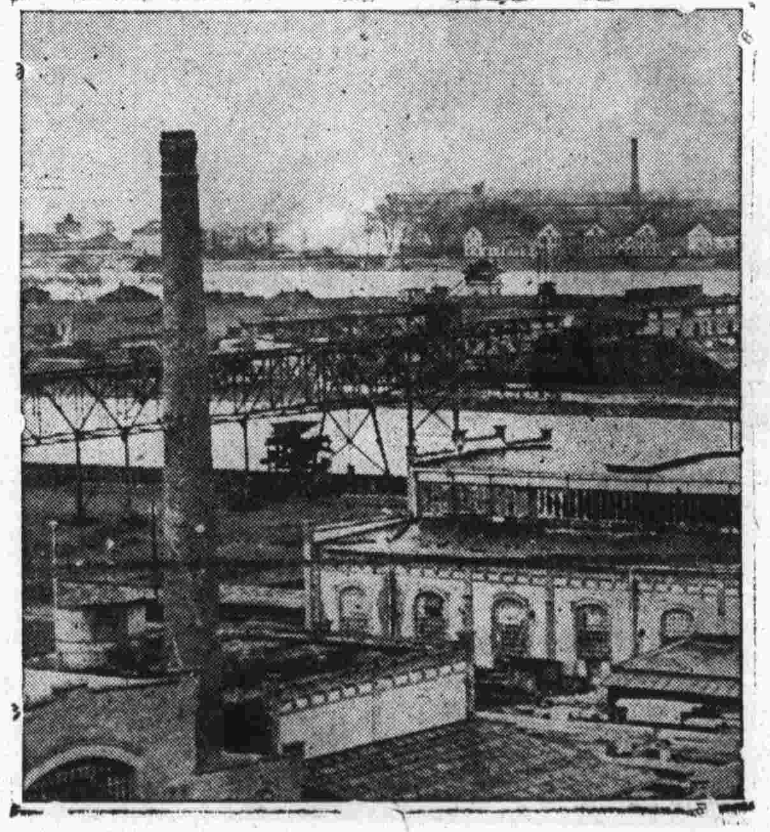

三巨頭會議，決定「遷移或毀滅德國一切工業設備，消滅或管制德國一切可能用作軍事生產之工業」。左爲德國萊因河基爾（Kehl）工廠，河之彼岸白烟爲斯特拉斯堡盟軍炮火擊中情形。

索取賠償 德人無辜

德國人民是無辜的，他們是被迫作戰，一樣的受着殘害。左爲一德國小姐，父親被德軍延期性炸彈炸傷了，她和妹妹兩人充滿了悲傷和憤怒。這類炸彈是放在工廠裏的，他們跑去避難，不幸罹難。所以克里米亞會議的聲明就說：「吾人之目的並非毀滅德國人民，但唯於國社主義及軍國主義絕滅後，德國人民始有安居樂業並於和諧之世界中佔一席地位之望。吾人已考慮德國於此次戰爭所予盟方損失之問題，並認德國應於可能範圍內對其所作之破壞付出實物之賠償。賠償損失委員會即將成立。委員會將於莫斯科執行工作。」

聯合畫報

週刊

發行人 杭勤忍　主編 舒宗僑

社址：重慶保安路二一一號
辦事處：重慶巡津街四十號
辦事處：重慶興隆街四一號
內政部登記證警字八八二二號
中華郵政登記認爲第一類新聞紙類執照第八二二三號

中華民國卅四年 二月二十三日

第一二〇期　第二張

一週間

二月十二日 希臘戰事結束，人民解放軍與政府成立協定。

十三日 克里米亞會議結束，三國發表聯合聲明。 蘇軍佔領布達佩斯。

十四日 呂宋美軍克卡維特。

十五日 太平洋巴丹美軍佔領阿布凱。緬境我軍克貴街。

十六日 美軍佔領巴丹半島。 美大艦隊攻敵本土，飛機千五百架炸東京區。

十七日 蘇軍在東普魯士佔佛娜地特。

八日呂宋美軍登陸柯里幾多爾島

本期重要目錄(二)

美機猛炸東京

柏林大火

菲律賓人民的鬥爭

小機的危機（漫畫）文元作

米契爾中將

日本本土（地圖）

標準小城

行軍樂

美機猛炸東京

打擊日本心臟！

三國會議決定世界和平大局

中國軍隊帶來一年勝利預兆

這一週中傳來不少好消息，當然我們最注意的是在黑海沿岸舉行的雅爾他三國會議。關於這一會議的批評，不知多少，但大都是抱樂觀讚譽態度。幾個月來聯合國家間的陰霾，爲之一掃而光，這自然是值得讚譽值得欣喜的事。

總括說來，三國會議結果所揭示的，不外八大要點：（一）澈底摧毀納粹主義及其一切形式與機構。（二）軍事行動上之配合，以便自「東南西北」各方對德國發動新的，更有力的打擊。（三）德國戰敗後，由美、英、蘇法在一管理委員會監視下佔領並統治德國。（四）決定由德國賠償其陸海軍所造成之損失。（五）建立在全世界創始並維持和平之機構。（六）規定若干安排，使歐洲解放各國與前德國之附庸國家之人民能自由選擇並建立新政府。（七）承認將能代表全國各階層（除去以前和納粹合作的人們）的波蘭及南斯拉夫新政府。（八）美英蘇三國在戰後維持在戰爭期內的發展之和諧水準而繼續團結，三國之外長今後將不時舉行會議以加強此種團結。

三國領袖在會議中所同意之世界和平機構係以敦巴頓橡樹會議諸提議爲基礎，將成爲四月二十五日在舊金山召開之聯合國會議之主要骨幹。中國及法國均被邀爲該會發起人，並接受此項邀請。在本週中，智利，巴拉圭，厄瓜多爾，祕魯均已參加聯合國家，聯合國家總數已達四十國。

佈達佩斯之戰，經過四十九日惡鬥，蘇軍卒將該城克復。此城之克復，可以視爲歐洲東線新戰局的展開。蘇軍目前正沿多瑙河西岸北進，掃蕩匈牙利平原中。

自但澤附近以迄法蘭克堡以南奧得河沿岸，蘇軍戰線長達四百哩，其距柏林最近處不過三十二哩。

•十七日柏林方面宣稱，柏林東南重鎮愛根已被蘇軍攻陷，蘇軍並已突入布勒斯勞。

西線方面，蒙哥馬利元帥所部加拿大第一軍側擊齊格菲防線，截至十七日止：正在向高赤及凱爾卡兩重鎮進迫中，該兩地之攻陷，殆爲日夕之事。巴頓將軍所部美第三軍則在繼續擴張製特拉克之橋頭陣地，業已攻佔佈羅曾爲姆河之高地。

馬尼剌之戰，截至十六日，美軍擊毀該地以南日寇之袋形陣地，擊毀並俘獲日寇大砲三百二十餘門，機槍陣地二百四十四處，於是日寇防衛馬尼剌計劃完全被粉碎。十七日麥克阿瑟總部宣稱美軍在柯里幾多爾島（馬尼剌灣以南）登陸，相信不久即可佔領該地。麥克阿瑟將軍於十八日重返三年前被迫撤離之巴丹。

值得大書特書的，還是十六日美航艦飛機千五百架猛炸東京之舉。正如尼米茲總部宣稱中所說：現在太平洋方面所發動的攻勢，在威脅日本帝國的心臟。作爲進攻東京的開路人米契爾海軍中將率領之太平洋艦隊中之強大特種混合艦隊，截至十六日下午，尚逗留於日本附近之海面上。十八日路透社紐約電訊中謂收得日方廣播稱美航艦飛機轟炸東京已達三日。同時東京十八日廣播中又稱「敵」特種艦隊刻距硫磺島以南一萬英尺，仍不斷砲擊「我」「海軍陣地」。日寇對這一空前攻勢，除了表示相當驚訝外，並表示出應有恐慌和焦慮。日寇認爲美軍可能在硫磺島登陸。無論美軍將在何處登陸，這一次的攻擊，對日本軍閥總是一個絕大的警告：盟軍很可能打進日本的心臟！

緬甸境內我軍於九日將圖守滾弄之日寇逐出之後，正向臘戌疾進中。滇西我軍又於十二日先後克復太平畹田。這些都是春節前後的捷音，也可以說是勝利的曙光。

武士道精神　文元作

美有人預測 蘇將對日宣戰

（華盛頓十四日電）此間所謂專門預測者羣猜蘇聯遲早將對日宣戰；凡認爲蘇聯不致有所舉動者爲數極少。一般同意蘇聯乃提早對日勝利之樞紐。軍事專家認爲：若果蘇聯參加太平洋戰爭，則戰事可縮短數年。歐戰一日結束，蘇聯與美國共同對付盤據中國之日軍，更形適當，蓋給養運輸方便，盟軍就近以西伯利亞大軍牽制守防滿洲及朝鮮之卅至卅五師團頑強精銳之關東軍，以阻其對美作戰。蘇聯若作此種牽制，美國即可進襲日本本土。此戰對美之其他利益：一、可能利用西伯利亞海空軍基地。二、取得蘇聯氣候情報。三、可能利用蘇聯運輸系統供給中國租借法案之物資。四、利用蘇聯西伯利亞潛艇隊基地以收到相對之牽制敵軍效果。共同作戰對蘇聯之利益：一、收復一九〇四年被日侵佔之旅順港口。二、重建朝鮮之獨立政體。三、保證東西定期和平，以重建及擴大工業。四、獲得盟國友善以便戰後重建工業時得到必需之經濟援助。

敵主力在華 美方軍界的看法

（華盛頓五日電）紐約世界電訊報近撰文稱：美對日作戰已進入新階段。據近數日戰事發展觀，尼米茲總部由珍珠港西遷數千里，海爾賽控制南中國海戰區，史迪威公路開放及中國大陸封鎖之打破……使對日之最大戰爭必須在中國舉行。蓋敵主力乃在中國。此爲史迪威將軍在華盛頓及赫爾利將軍在重慶同時證實之事實，而尼米茲上將已重申數次。美海軍總部西移，在支持太平洋長期反攻。

對德新攻勢 英美蘇醞釀中

（倫敦十四日電）柏林訊，德最高軍事當局今日對三巨頭會議消滅德軍決案，及神秘之盟軍登陸北海新威脅，極感不安。三巨頭會議宣佈北面打擊德國，此間深信此種打擊將由美英而非蘇聯，開闢德北沿海二百五十哩間自北海佛里西安羣島至波羅的海斯德丁新戰場，蓋蘇軍主要爲陸上作戰部隊，缺乏美英之兩棲作戰經驗。盟軍即使佔獲北海至波羅的海一「灘頭陣地」，亦足牽制屯集柏林區及西線之德軍。且可阻止留守挪威之廿萬德軍出動歐戰。

保衛柏林攻勢　威康氏作

德軍着美軍服 七人處死

（倫敦十六日電）此次倫德斯特攻勢中美獲七名身服美軍軍裝之德國軍官，均依國際法判處死刑。當時此等軍官聲稱：「同志某因拒絕穿扮美軍軍服者已被軍法從事，而吾等就逮於美軍時，並未放槍，蓋吾人不願作殺人犯。吾人今被判處死刑，實爲一罪犯驚受罪。」

德軍企圖水淹盟軍 秘密計劃洩露

（倫敦十五日電）洛安河堤壩祕密已爲美軍破壞，致使敵巨大之「沉澱洪澇」戰失其效用。此爲納粹齊格飛防線工事之一部份，意在盟軍逼近洛安谷上區時，開放積儲洛安谷之百萬噸河水，以阻盟軍前進。不幸此項祕密竟爲美軍所得。內附洪澇區詳圖及洪澇時間性與作用說明。此洪澇計劃約分二部：一爲阻止大隊強渡洛安河之軍隊，將全部積水開放，其勢可沖毀十餘鎮市及掃蕩八十餘家工廠與橋樑，使盟軍無立足之地，二爲「控制」式洪澇，由洛安河當局按時開放數呎積水，專對付前進部隊。延遲交戰，使德軍有充分集中抵禦力量之時間。

柏林大火 難民載途

（斯德哥爾摩十七日電）柏林來客稱：二月三日德首都大轟炸，造成大火使難民空前驚慌，彼等因徒然爭避空襲，致血流街衢，死傷一萬五千餘人。哭聲震天。又訊：柏林東部交通線全部崩潰，無法疏通之難民洶湧，而死者數以千計。斯德山居民一徒步向西者多數係童叟，一日之內死亡一千五百人之多。

天下小事

標準小城

C.伍特巴萊記

美國戰時情報局最近挑選印第安納州之亞力山大作爲標準小城，以代表典型美國。亞力山大鎮在印第安納州首都印第安波里斯北五十哩地，火車與公共汽車均可直達。五千居民中六百名現役歐亞二戰場，一千名從事戰時工業。鎮上主要工作概由老人與婦女担任，市長漢萊．丹摩斯係一五金鋪老板。

當我跳下公共汽車，向亞力山大的六個警察之一詢問旅館所在地的時候，他銳利地把我打量了一會，然後回答道：「這裏沒有旅館的，先生。從前的旅館女主人同鎮議會吵了架，說是這種小城不配開旅館，於是她把生財賣給一個傢俱商便走了。」

我祇得把行囊寄在梅太太的「旅人之家」，出去找市長。

市長漢萊．丹摩斯是個四十來歲的精幹商人，十五分鐘內，他把市政和歷史說得明明白白。看來情報局之挑中亞力山大爲標準小城，不無根據。

亞力山大祇有一條寬廣大街，許多悅人的小住宅，一所優美中學，一座古舊的市政大廈，九家教堂，和同等數目的酒排。戰爭使小城繁榮，有許多克儉工人，但也有隨廉灑化的樂天人。

人們開始在幹着從未夢想過的工作。一個校長在課餘開鑽孔機；農婦駕駛着巨大的牽引機，她們的丈夫卻在兵工廠工作。八十七歲山姆．費里浦斯代一個出征的青年會計員在一家銀行裏記賬，一天工作八小時越幹越起勁，據說工作緊張時連上衣都不穿。

在我進餐的咖啡店裏，女侍祇有十三歲，女主人卡璐德斯太太對我說：她的助手六十五歲，廚子六十四歲，而麵包師也已過了六十歲。亞力山大的各種年齡的人都動員了，而他們得到優渥的報酬。

商業銀行經理亞丹姆斯的報告是三年來居民存款有增無減，很少抵押戰時公債的人。這是很顯著的事實，因爲對門的酒排正擠滿了有錢可化的工人們。

酒排老闆羅斯告訴我：「這些傢伙從前祇賺十五至二十元錢一星期，現在拿到五十至六十元了。難怪他們要出來玩一陣。」

第二天我跟斯馬爾太太談了一會她的時裝鋪，她從衣架上拿下一件價值六十八元九角八分的大衣說：「像熱蛋糕一樣賣得快！」事實上，一切出賣的東西，都跟熱蛋糕一樣銷得快。

但是小城也有它恐慌的一面。壯漢長征去了，女兒們怎麼辦呢？一個從情報局贈送的「美國小城記」册子上看到照片的士兵，寫信給照片上的女孩子，她立刻和他通訊起來。

又有一個正當結婚年齡的水兵，例假期間在倍利冷飲店裏吹牛，說是將守一輩子獨身。荳蔻年華的店夥瓊奧娜聽了之後當晚向他進攻，不到一星期他們便結婚了。

有一個女孩子居然從電話裏逢巧認識一個男人，在他將出發西岸的前夜，在船上找了個牧師。十四分鐘內完成婚禮，一共化了十八元美金。

戰時婚姻的結果使亞力山大的醫官鄧南耶忙得不可開交，他對人家說，從來沒有看到過這麼多的孿生兒；在最近幾個月中他親手接了六對雙生子。

小城的最大特點是親切和睦。不久以前，寡婦彼得太太的屋子起了火，她和三個孩子流離街頭。第二天早上，幾個商人在儀司斯菊克勒的領導下發動，手替彼得太太重蓋屋宇。到晚上，新屋落成，愛爾克斯俱樂部便把傢俱捐給她。

亞力山大的人們最愛講的故事是：凱尼．康恩的母親。當凱尼在海軍部受勳章的消息傳到鎮上來時，他的母親聽到凱尼受傷以後還殺了卅一個日本人，便對人說：「感謝上帝，凱尼傷愈了；但是我替他抱歉，殺了這麼多人。」

在我離去亞力山大的前夜，我走過一條謐靜的街衢，每家的窗子都映出小城安然的夜晚。一家的窗子裏看得到孩子們圍在餐桌上溫習功課；一個銀灰頭髮的女人坐在爐邊纖絨綫，她的丈夫在旁邊讀信。第三家是二個女孩子在鋼琴上奏樂曲。

小城的人們是忙碌勤儉的，他們的生活似乎沒有爲戰爭的疲怠所波動。那裏蘊藏着未經汲吮的力量之源，他們有傳統的堅固堡壘。亞力山大是可以戰鬥經年，而不感到力竭的。希特勒和天皇之挑選亞力山大的人們，和它一萬萬三千萬的鄰居作爲戰爭對像，實在是一個大錯誤！

之安譯自「本週雜誌」

時事問答

答案

（一）納粹黨爲國社黨之通稱，德國社會主義黨人早期之敵對人呼社會黨人爲「Sozi」（自Sozialisten一詞轉來），逐漸變爲「納粹」（Nazi）。國社黨全稱爲國家社會主義黨（National Socialism Party），自希特勒專政（一九三三）後成爲德國唯一允許存在之政黨。該黨於一九二〇年慕尼黑大會後會提出黨綱二十五條，標榜國家主義者及社會主義者之口號，但實際執行者僅限於國家主義部份。

（二）法西斯黨爲墨索里尼於一九一九年創立之國家主義黨。英文名「Fascist Party」。法西斯一詞源於「Fascio」（棒喝）——古羅馬時官吏持斧及一束棒以操縱國是，法西斯黨即採用。此詞曾爲不少義大利激烈團體所採用。

（三）威爾基於去年十月八日逝世。

（四）英內閣無相當於不管部之機構。

（五）現任波蘭流亡政府總理是阿西斯齊歐。

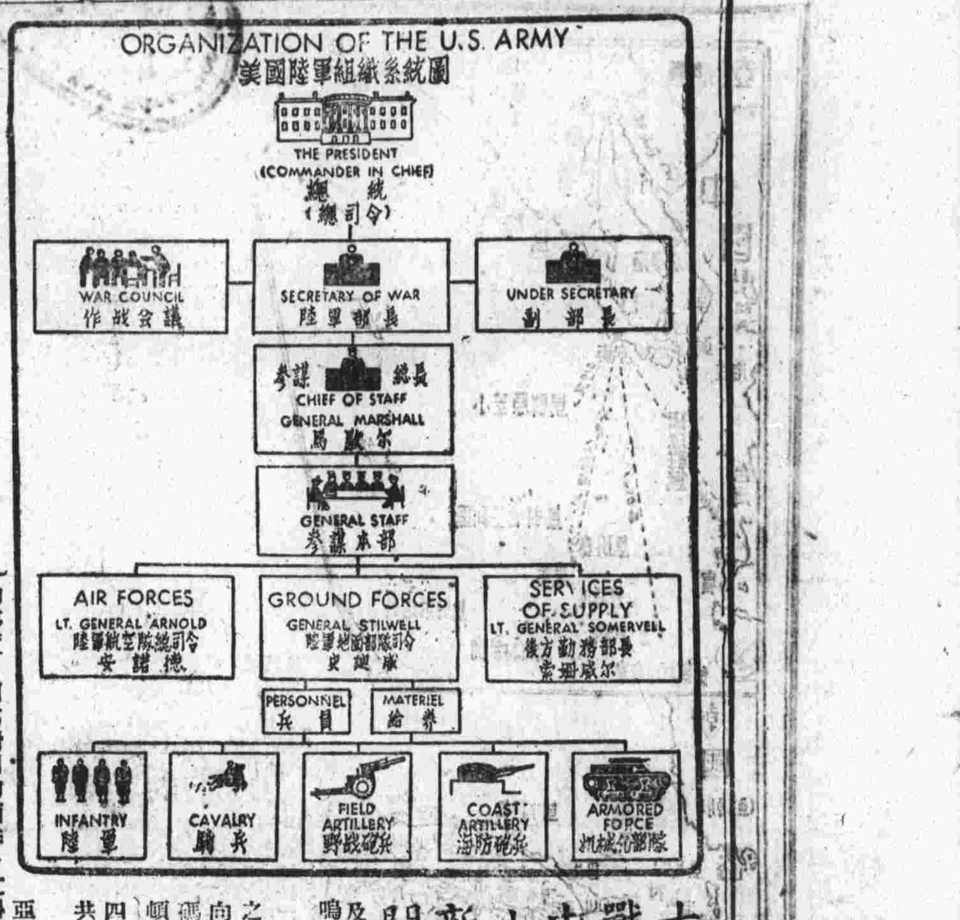

大戰中小新聞

比利時秘密破壞組織五百人，偽裝普通車自由騎者，專事破壞國內橋梁、油庫、車站，使德軍撤退時大受挫折。該組織發起人號稱「巡禮者」，在盟軍未進襲比利時之前，秘密散發地圖，表格以及炸彈模型與各處分隊。

×　×　×

一九四二年菲島陷落後第一年聖誕節，由紅十字會輾遞之郵包使不少美俘虜免於餓死。當時俘虜中某伍長嚴阻飢餓同志吞食整個糧食郵包，某美兵久受營養不良及瘧疾之苦，將全部聖誕糕餅吞食，次日即一命嗚呼。

×　×　×

一科勒吉多半島將淪陷之際，今日被囚日土之惠恩萊特中將利用當時尚能發電之無線電台，向華盛頓報告三萬餘被圍之美士兵姓名及編隊號碼。而今日菲島蒙難美兵家屬，每月均可向華盛頓退伍兵善後管理局領取壽險津貼。

戰時生活 行軍樂

古柏上校

輕鬆的民主國戰士到處帶着他們應付生活的幽默態度。記者最近從三萬二千哩攝影飛行回來，經過英國、非洲、中東、印度、和緬甸，一路上看到不少平凡而親切的士兵，在艱苦的征程中保持着他們優閑的風趣。

在波斯灣的科蘭姆沙爾，他們說：「天氣是熱得可以煎蛋。」這句話一點不誇張，那裏的氣候通常熱到一百五十四度以上，有的時候甚至高到一百八十六度。記者到科蘭姆沙爾的那天正是一百五十四度。參觀美國租借法案運送物資的凱撒「特快」船之後，我們在甲板上放了一隻鍋子，十分鐘後，打一隻鷄蛋在裏面，不到卅秒工夫，鷄蛋果真熟了。

運煤到紐卡斯爾的時候，途經伊朗。那裏有名的巴斯剌棗子林從底格里斯珂直伸到幼發拉底斯。樹上的棗子是這樣的稠密，我看見一個從美國西部來的士兵沿着河走去的時候，一路上棗子掉在他頭上，根本用不着俯身去拾。

「他媽，你想家裏替我送了些什麼東西來？」他說，「那隻箱子裏倒有類似是巴斯剌棗子！」

在酷熱的烈日中，人們渴想着雨水，他們總說：不雨則已，雨必如注。「我們到印度那天恰巧大雨傾盆，簡直像天河決口。飛機場水積兩呎深，他們竟然用橡皮艇渡我們出機場。」

聖地（巴勒斯坦）對於美國士兵又是一種新的經驗，到過那邊的人都想起童年時在家鄉每星期日上主日學校的情景。我聽到其中一位弟兄說：「可惜那時沒把聖經熟讀。」全巴勒斯坦聖地已經買不到一部聖經，因爲那些士兵早把聖經買空。他們對於這個神聖的基督生長地大起敬意，大家爭先溫習聖經。

一個黑人弟兄說得更妙：「我不是個牧師，可是回家那天我要請牧師讓我上一次講台，我來說一點此地此時所見所聞的給他們聽聽。」

密支那鐵路給日軍毀壞後，引擎全無用了，可是美國兵自己想出個辦法來。他們把吉浦車的車胎卸下，在車輪上加上一圈凸緣，於是在鐵軌上當火車開。這種「吉浦」火車的確很好，可以拖載重三十五噸軍火的車箱，祇是缺少「殺車」（制動器）。因此在下山的時候非常危險，祇有到了平地上才能夠把火車停住。可是這些士兵那裏管得這麼多，他們跳上車頭便叫：「By，我們攙風去！」

在巴勒斯坦我又遇到歌星莉莉．旁絲和她的丈夫安德烈．考斯德萊茲，他倆正在中東慰勞將士。我們在炎熱的飛機場上談話，我請她在路旁的吉浦車上讓我替她照個相。那知道這輛車子在太陽裏曬得滾燙，當這位歌星坐上去的時候，她的尖叫之聲真比她在京城大劇院唱「勃哥摩」時更驚人。

從阿格剌起飛後，我們的飛機忽然震動得很利害，乘客們都幾乎給摔下地上。原來飛機跟一隻大鵬鳥撞了個滿懷，而把我們的彙手板都撞壞了，於是回轉去修理。

第二次飛越奧曼灣時，機翼上的油箱破了，汽油像瀑布似的沖出來。但是機師不慌不忙地駛回家，他對乘客說：「下面奧曼灣的海水鹹得很，跟我們家的鹹水湖一樣，可以浮人的。」

之安譯自基督教科學箴言報

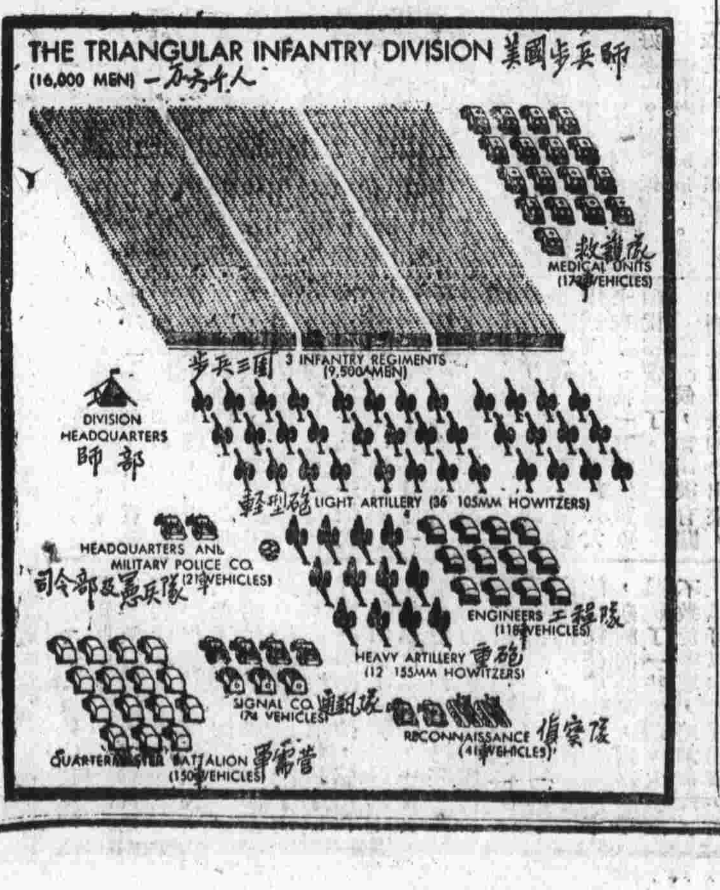

本報定期加價啟事

本報因邇來各項物價陡漲，原定價格半年餘未加調整，擬於三月一日起實行調整定價，計零售每份二十元，三月三百元，半年六百元，全年一千二百元（連郵費封套費在內）在三月一日以前訂閱（外埠以達到日期爲準）仍照舊價辦理，舊訂戶在三月一日前續訂者並不追加，三月一日以後滿期訂閱，則照新價，敬希鑒察。

菲律賓人民的鬥爭

勝利屬於人民

—羅慕洛將軍報告—

菲律濱的代表羅慕洛將軍在美國國會宣佈菲島愛國志士的秘密工作。菲律濱羅慕洛將軍先說菲島的抗日工作是怎麼樣開始的。他說：最先他們的工作是沒有組織又沒有聯絡的。有些人試着造無線電播音機。不久有一個播音機可以播送微弱的消息到麥克阿瑟將軍的司令部去，可是他們不知道有沒有人接到他們的消息，一直到幾個月後，第一隻美國潛水艇帶來了少數的供給品去給他們，然後他們才知道。帶去的供給品對那些愛國志士並不重要，重要的是，這些菲律濱的民衆知道他們沒有被遺忘。」

那第一隻美國潛水艇在菲島登陸的時候，菲島人民並不知道麥克阿瑟將軍在遼遠的澳洲已經組織了菲律濱的游擊隊運動。一位對於菲律濱很有經驗的上校被派管理一切抗日的工作。我還不可以公佈這位上校的姓名，我現稱他作某上校吧。這位上校從來沒有到菲律濱去。

第一隻美國潛水艇和菲島愛國志士的領袖們接觸以後，同去的上校報告了。他立刻乘飛機飛到美國加利福尼亞州，因爲在那裏有兩團菲律濱軍隊正在訓練中。他在這兩團人裏面挑選了幾個軍官，幾個軍士，要他們受一年的專門訓練。使他們將來作愛國志士的領袖中心人物和聯絡工作的中心。這些軍官經過一年的訓練後，用潛水艇把他們送到菲律濱各處去。

羅慕洛將軍又說：「當這些受過特別訓練的游擊隊軍官準備到各海島去的時候。他們的戰略並不是一種不計得失的嘗試，而是爭取勝利的預定計劃。」

不久之後，麥克阿瑟將軍已經能夠發出一個命令到菲島去，在每二十四小時內得到關於那邊作戰的報告了。

設立一個很精細的無線電傳遞組織。由那個組織可以得到天氣預測的報告。這些天氣報告幫助了美國的轟炸機隊轟炸在菲律濱的日本空軍根據地。關於日軍行動的報告也是由這無線電組織傳送。每一架日本飛機的起飛，或每一隻日本船艦駛過菲律濱羣島間的海峽，事先都由這個組織把那消息詳細的報告到美軍司令部去。菲島的愛國志士可以告訴美國潛水艇到一個準確的地點捉着日本的航運隊。

關於情報工作方面最好的例子，大概是菲島愛國志士捕獲一個日本海軍上將的那件事了。這個日本海軍上將是因爲飛機出事被捕，後來他因爲受傷死了。可是由他身上搜得了很有價值的秘密文件。在這些文件裏有日本聯合艦隊總司令的命令關於對美國作戰的策略。並且得到關於所有日本海軍和海軍飛機隊的兵力和他們佈置的完全情報。

羅慕洛將軍並且宣佈美國戰時情報局怎樣供給菲島民衆的情報幫助他們作戰。這種供給情報有兩種方法。（一）他們出版了一本雜誌，叫自由的菲律濱，一共出版了七期。那些愛國志士要把每一版擱在最高的日本傀儡的書棹上。在菲島的每一個人都渴望着得到這種雜誌。在山上，那些愛國志士打着仗的地方，白天，這些雜誌都用錫罐埋在地下，晚上再把它拋出來，秘密的傳看着。大約每一本都有一千個人看過。在這些雜誌，刊登着聯合國進展的地圖和故事，菲島人民的希望。這個希望就是美國人會同到菲律濱去解放菲律濱的。

第二種傳佈消息的方法是無線電。那些潛水艇運送雜誌的時候，也運送無線電收音機。不久，在菲律濱就可以收聽從舊金山和澳洲用短波播送的自由呼聲了。在山上的愛國志士，播送的消息記錄下來，印在香煙紙上分散到各處。菲島的人民都渴望得到消息和教育。在雷伊泰首府被解放後的第二天，美國戰時情報局的人員找到一架舊的印刷機。他們挨家去找紙料，後來在市政府大樓找着一些。由菲律濱的第一版報紙立刻印了，在報紙上宣佈第二天，學校全開學上課。他們找到了，教員們把地底下埋藏着的教科書挖出來。這些書是他們從前怕被日本人燒毀，用錫罐子裝好埋在地下的。羅慕洛將軍結尾說在菲島的合作證明了兩個不同種族，和不同背景的民族是可以並肩合作的。（KWid）

小機的危機　文元作

菲律賓游擊隊之家

R.A.根寧生

起伏在南海潛水中的千百個菲律賓島嶼，早已不是日寇所覬覦的安樂鄉；因爲這二年來，深藏在椰子林和峻山險港中的游擊分子已成長到十數萬以上。由於短波無線電站裝置的成功，和留守山林間的麥克阿瑟殘部重新組織的戰內呼外應，使將軍的「回家」一舉成功！

果敢的人們像女游擊員娜依芙絲，竟乃穩茲穿着綠色的「沙魚皮」裝，白的網球鞋，第一眼誰都以爲她是戰前馬尼剌運動選手，那裏料得到她正是一個精銳的「正規」游擊隊長——爲麥尼阿瑟將軍所指定的菲島人民軍領袖之一。她經常從水底跟澳洲的反攻總部通訊，曾經替麥將軍佈置雷伊泰登陸之前的潛艇約會，召集了千餘名菲民替美軍偷運無線電裝置，軍火，傳單和食糧，狙擊日哨兵，破壞敵人的交通線。

「還有一件非常動人的事情，」娜依芙絲對記者說，「把一箱箱的橡皮糖和巧克力糖分給同志們，糖紙上印着麥將軍肖像和「我父歸來」的箴言。分糖的時候告訴他們，我們的組織者發動多．康勒益上校叫他們服從的命令，非常有效。」

不錯，在組織成一正規「游擊軍之後一切都非常有效。但是在起始的一年中，混亂，弒殺個人英雄，和规掠……比一隊有組織的強盜更可怕。

游擊還是搶劫？

某些強漢鑒於無組織的人民的可欺，召集幾個強盜式的流氓，殺人越貨，奸淫擄掠，不管是同胞是敵人，一律在游擊政府名義下被剝削。實際上敵人可以從海上運糧食進來，平時躲在壘裏，受不到傷害。卻是那些出外覓食的菲民，被「游擊軍」殺死的，爲數最多。（詳情參閱本報第一一六期「菲律賓游擊隊的成長」一文）

另外一支爲前菲籍警官康勒益所組織的人民軍，也在菲律賓西區山地裏狙擊敵人。但是由兩個領袖的性格和作風不同，已經起了幾次衝突。最後一次，康勒益打得落花流水，終於爲康勒益所收服。

事後有人把這種情形從無線電裏報告給麥克阿瑟將軍。麥將軍的回電是：「別向日軍作公開攻擊，直到我發出命令，狙擊敵哨兵，架機作破壞工作；游擊軍的最大工作是情報。探知敵人行動，我們才可以動；熟識敵人防禦力量，我們才下打擊。那時我將同來，你們可以獨立！」

勸誘，威脅，各種手段都使用，康勒益才漸漸把「正規」游擊軍組織起來。第一支爲他收服的是魚販依隆佈雜．山德斯，一個狡猾的機會主義者，早期借游擊名義勒索人民的錢財；本人目不識丁，但是口齒伶俐，善於說服人心。康勒益以解散他的五百個隊員爲威脅，才把他「反正」。第二支人民軍是卅歲的安東．辛柯所組織。在戰前還是個馬車夫，雷伊泰陷落後，他的組織天才便彰顯了。那時他殺了一個想強佔他的車輛的日本人之後，他便開始集合村北的同行，成了一支車夫軍。敵人把他捉去審打，經過種種酷刑，預備拂曉槍決，他却當夜帶着鐐銬逃脫。

真的打鬼子

同到山裏，他組織了所謂「辛柯保衛菲律賓會」。入會的人須送[illegible]雞子，大布匹和槍彈之類。雖然以驅逐日寇爲號召，實際上還是勒索和搶劫，但是加入康勒益「正規」軍之後，他却認真地打起鬼子來，在美軍登陸雷伊泰的時候，他們是作爲內線而協助夾攻的。

馬[illegible]．沙多斯是康勒益旗下最野蠻的一支游擊軍，他們專在夜間攔劫敵人海上的運輸。船由於作戰方法的原始，他的部屬死傷最重，可是他個人却最富有。他的同夥，一個「敢生，敢愛，敢殺」的女人，佩莎里瑪，[illegible]殺起鬼子來，比沙多斯還狠。他們倆[illegible]被部屬暗殺。康勒益接管的時候，錢財已空！但是人馬還在，所以改編這批「正規」軍不大難。[illegible]麥克阿瑟的槍械[illegible]，使敵人像掉在野蜂窠裏。此外，有地下出版編輯部，出版「勝利之聲」報，主編耶朗西斯可．[illegible]，其他如情報，聯絡，幹部[illegible]及其他[illegible]，工作的四五萬初期游擊員，現在已成長到[illegible]有組織的「正規」游擊軍了。

民主的基礎

「正規」游擊軍的武裝開始於一九四四年春的那時，美軍從潛水艇和橡皮艇上運抵無線電機件和軍火。這些游擊軍早已得到菲總統奧斯敏納的保證，在他的第一次[illegible]上，他曾說過：「[illegible]政府將[illegible]於人民[illegible]」

在履行了[illegible]：「游擊隊領袖[illegible]」康勒益被任雷伊泰市長；勒益「正規」游擊軍被編入克魯格中將指揮的美國第六軍。

對外，非律賓的情報部長及新聞記者說：「菲律賓官羅慕洛也對非律賓向一般缺乏的團結行動是游擊運動，[illegible]民族的團結，運動[illegible]它已經成爲[illegible]的民主的基礎！」[illegible]

呂宋之戰

呂宋之戰　文元作

呂宋戰役中的菲島志士

美聯社記者雅茨．麥克但尼爾在呂宋發來的通訊中說：「美軍在仁牙因海灣登陸前四天，菲律濱愛國志士已經按照預定的計劃進行工作了。等美軍發出信號，那些菲島愛國志士就炸毀了馬尼剌東北二十五哩的主要鐵路和公路。這些愛國志士用的炸藥是由用降落傘降臨的美國破壞專家供給的。愛國志士阻礙着那些通到鐵路去的狹路。那些狹路是從呂宋南部通到馬尼拉和中部山谷地區的。這個也許就是日本軍隊不能很快，很有力的阻止美軍攻勢的一個原因。」

美聯社另一位記者法爾摩特．魏德報告我們菲島愛國志士怎樣協助愛國飛行員的事：他跟着偵察的飛機從美軍的灘頭據點飛入內陸三十多哩去偵察。他看見在地上有白布的格子，上面畫着標記說：「這裏有日軍和軍火」。別的標記上寫着「這裏沒有日軍。」

他又說：在那些標記旁邊，菲律濱人站在那裏向美國飛機招手表示歡迎。

國際通訊社的記者法蘭克．塔拔特生和美國一隊機隊進飛機到馬尼拉區域去，他們從仁牙因飛機場飛過呂宋中部平原到馬尼剌。他說：

「在我們的航程內，我們向很多菲律濱人招手，他們表示看見我們很快樂。他們還看見菲島愛國志士們打仗的證明：有一次，這隊美國機隊飛過五輛日本軍官的汽車。他們被路上倒下的大樹擋着不能前進了，這就是愛國志士設的阻礙，美國的飛機就向這五輛汽車掃射了。」

另一位外國記者李氏這樣寫道：

「仁牙因登陸主要的進展留下了菲島人民和愛國志士和我們熱誠的友誼和幫助。大多數的愛國志士都對於世界大事非常熟悉。在呂宋的人對日本人的仇恨比對雷伊泰島的人還要加倍。」

還有一位記者克拉克氏和從馬尼剌出來的菲律濱人談話後寫道：

「這一羣菲律濱人是被日軍強迫拉夫到日軍運輸船上作航員的，那隻船已經被美國轟炸機打沉了，在船上的日本人都跳到水裏去。所有的菲律濱人都遇救了。他們的領袖是菲律濱大學法學院的畢業生。

那些菲律濱人告訴克拉克說：美國軍隊截斷了日本本土和南部島嶼的運輸線，影響了在馬尼剌的日本人日本軍隊只是吃白薯和椰子。」（Kwid）

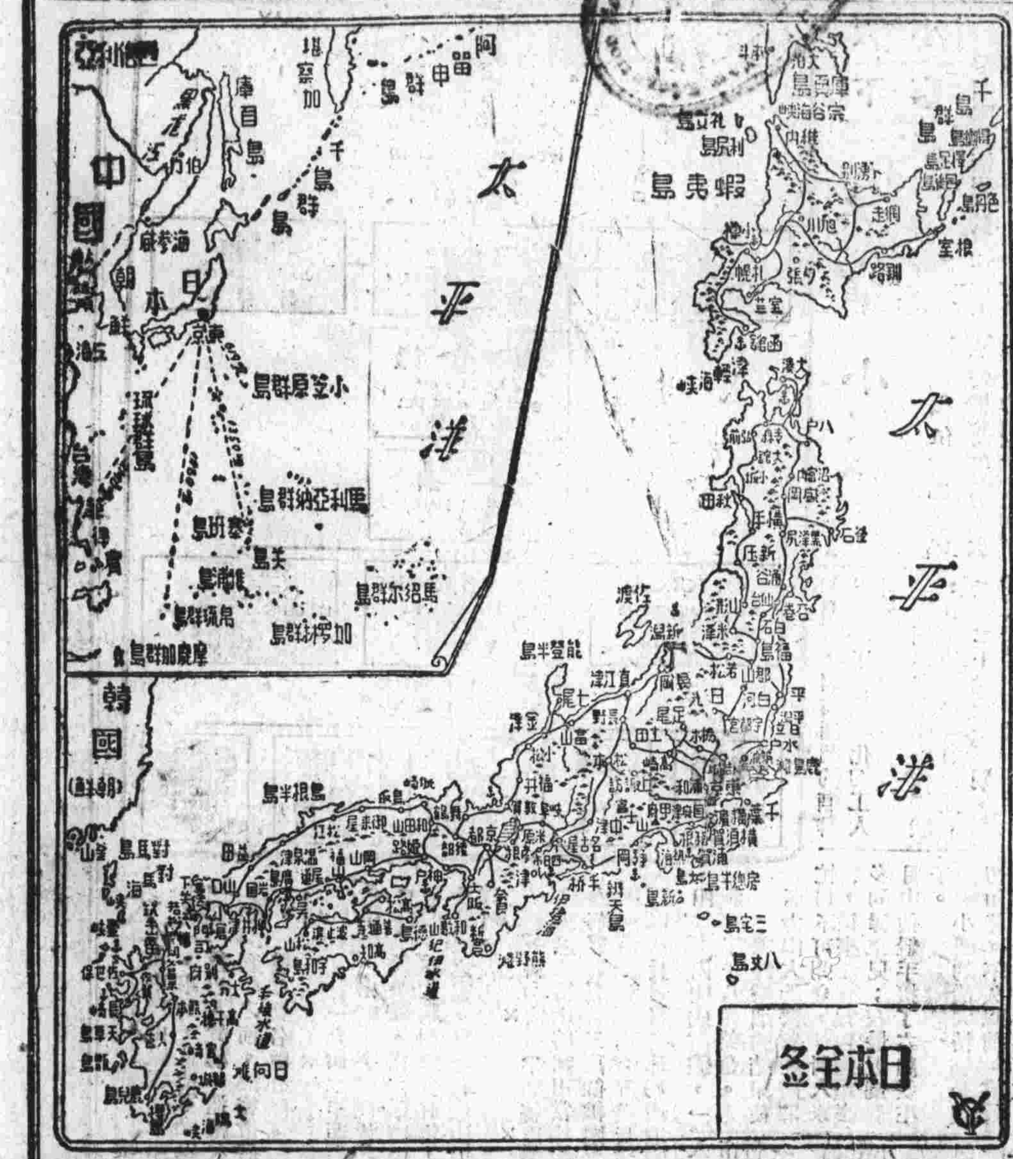

日本本土：

美國海軍特種部隊的攻擊目標。

米契爾中將

攻東京的急先鋒

本報輯

戴着他長長的鴨舌帽，小巧精悍的身材，活像個賽馬場騎師的是海軍中將馬克．米契爾。今天又看見他高高地佇立在巨型母艦的艦橋上，在菲律賓炎烈的陽光下直叩日本的前門。

自從一九四四年一月米契爾接任新航空母艦隊司令，進襲德拉華島之後，中部太平洋的全面反攻才正式開始。而第一次轟炸東京的偉舉便是從米契爾的「黃蜂」號航空母艦上出發的！

接着攻下中途島，馬紹爾羣島，杜魯克堡壘，沒有一次不是先由他設法從航空母艦上送出兇猛的轟炸機隊，連敵人都驚異他那開火迅速的長程轟炸威力。

某日他興緻極佳地對記者說：「我所知道的杜魯克島就憑本國地理上的一點說明，結果書本上的話全然錯誤。」他以爲這是一條曲折着千島百嶼的迷津，而敵人的艦隊正掩藏在某一秘密海灣裏。那邊的陸上出產足夠艦隊的永久消耗。

於是當他出發的那天，他在艦橋上緊張地伺候着敵人的出現。緊蹙着雙眉，不時用望遠鏡探索這空無所有陌生的海。看遍一次他便燃上一支香煙，無論在怎樣的大風中，他紙用一根火柴便燃着紙煙了。

航空母艦大模大樣地駛近杜魯克洋面，出他意料的是非但沒有什麼秘密海灣的迷津，敵人反在他面前不可致信地掉首遁逃。後面跟着的一批被困的商船逐隻在米契爾的炮火下沉入海底。

因此海軍特種部隊還向馬利亞納羣島進攻，在一個月內肅清附近洋面。三月間進襲帛琉羣島時，他大膽地深入敵人腹地，攻下雅浦島和帛琉島。正如米契爾手下的蒙哥馬利准將說的：「在戰事意義上這一舉動比杜魯克和馬利亞納更爲大膽。」

一九四四年，米契爾任第五十八特種混合艦隊司令。九月在菲律賓海面上追擊日本艦隊，米契爾中將再度建立輝煌戰績。

這次，米契爾將軍的部隊已經直入東京灣的大門了。

窗外風景

—談談「黃魚」—

黃茅

因爲車站離這裏很近，這一帶的店家便很自然地以運輸行，旅館和茶社佔了大多數，每天在這些店家的門前，都停了不少大卡車。推開窗子往大街上看看，來來去去的人是那麼忙碌，出入於茶社旅館之間，他們差不多都好像和這些車子有關係似的，其中有一種被人稱作黃魚的人也混雜在這裏。黃魚這名字不知道是誰先叫起的，這稱呼實在有點殘忍，做黃魚是十分痛苦的，那是不用說的了。

面對着各式各樣的黃魚，不時使我想起幾幅關於黃魚的諷刺畫來。

子愷先生畫過一幅叫「行路難」的畫，一輛貨車停在路邊，一箱箱齊整的貨物高出車身一倍光景的貨箱頂上坐着四個人，還大概就是黃魚了，誰也可以想得到的。但是看過窗外的黃魚的人，就可以知道這幅「行路難」的描寫還算是「仁慈」的，照畫面看來，上面的四條黃魚盤膝而坐，姿態相當安逸，如果不是作畫者筆下留情，或觀察不夠深刻，這樣子的黃魚恐怕是很少有的。

記不起在什麼地方，淺予先生也曾畫過一幅，畫的是鳥籠吊着黃魚在車旁活受罪，廣東那邊叫黃魚做「搭鷓鴣」，鷓鴣自然是關在籠子裏了，不然是會飛跑掉的；這一下實在挖苦得很不客氣，和黃魚開了一次可以使人哭的玩笑。另外還有一幅作者一時記不起是誰了，大概也是一個漫畫家，把滿載人的卡車高高的吊起來，前面的司機與其助手正在吃飯，菜只有一種，是一條很大的清蒸黃魚，把人寫成巨魚原是十分殘酷的，但這是比較上直接的寫法，而且事實也眞的如此，那位作者便只好這樣畫了。

這是畫面上的黃魚。在表現上是經過誇張的，並且都經過作者的一番觀察，以爲這就是人間的奇跡。然而這都不足爲奇，有些黃魚的命運有時比畫家筆下的還要悲慘。

每逢在黃昏的時候，那些停在旅館茶社門前的空卡車大概是到了可以決定下次開往那裏的時候了，這時黃魚便可以在車旁看到一條小小的字條，寫着明晨開××，搭客請向某旅館某號房接洽的字樣，那麼多車開往不同的地方，黃魚要找到自己要去的地方的車子是不會太困難的。大多數從別的地方來到這裏轉車的生客都不會和司機接頭過，因爲旅館的茶房早就先和旅客談好了，「趕××嗎？明早有車」，他極其有把握的說，很快他們就商量好了。自然，給錢多少是不能劃一的，茶房交給司機所答應的數目當然不就是黃魚交給茶房的那個數目，他們要先在黃魚的身上得一點好處，看他們那麼起勁就可以知道這一種「服務」的收入不會太壞。

因爲黃魚來往的多，商車的司機和助手在旅館吃吃喝喝的，生意自然會走上門來。但有時大概因爲下雨，也許所走的地方和黃魚所要去的地方不同，或者還有別的什麼原因吧，貨物明晨無論如何要開出，條紙貼出那麼久了，還不見有黃魚或茶房來接頭，司機及其助手也就不能不担心起來了，因爲載貨之外，載客的收入是非常可觀的。遇到這樣的情形，助手便不得不破例去接生意了。

「老板，有客嗎」？他們照例向旅館裏打聽「趕那裏嘛」？

「和他講就成」。穿皮衣的司機指着正在上油的助手說」。

「只到××，好多」？

「一千二百塊」。

「爲什麼這樣貴？有少沒得」？

「沒得少」。

「我們照公里算嘛，一公里好多錢」？

「我們不管這些。你看看你那麼多行李」。

事情再談下去也不會有用的。於是十二張鈔票，從黃魚的皮夾遞給助手，助手用浸透了汽油的手又轉遞給穿皮衣的司機，他拉開司機台上的門，把一隻公事包拿出來打開，然後把鈔票放進去。

後邊還在上貨，黃魚依舊在心焦的等待，司機台上早已坐了兩位衣裳整楚的客人了。司機旁邊這兩隻僅有的坐位，是整輛車子最舒適的位子了，它不知道使多少在後頭和貨物一起的黃魚羨慕不已，然而這兩個坐位並非很容易就可以得到，關係還得講，也許人情，尤其是講錢，它的代價往往超出後頭的黃魚一倍有奇。若有人問爲什麼如此價貴，回答是很簡單的，因爲它比後頭的安適。

大卡車的貨不論什麼也有，香烟，水菓，布疋，藥材，糖食……應有盡有，雜亂得很。這些東西擱了幾個鐘頭，看着貨物堆得高出了車身許多，使人懷疑上重下輕，馬上便要翻下來的樣子，實在也無法再上了，才算上好了貨，於是黃魚才從四面一條一條的爬上去。既爬上了車頂，找一扎葉子烟或紅糖簍子之類的地方坐下來，手裏還要留心找着一根繩索一類的東西。

司機和有關的商家在茶桌上算好了帳，或者當時就拆了賬，拿起他的公事包，在一陣撲鼻的白烟中鑽進了司機台。於是大卡車便一搖一擺的把黃魚和貨物帶走了。

這時候，和司機有關的商家會很快的跑出來，在開始移動的車旁關照司機什麼。關照什麼呢，自然是十分普通的，如：「繩子不妨多帶，記着呀」。

有車子的商家既然有一條搭黃魚的發財門路，也就必然有一種方法來略示限制。方法十分簡單，經過車站的黃魚，得由司機方面每客抽二成票，票額是按照公路上的規定來抽的。這麼一來，苦的還是黃魚。在開車之前，司機叫你到離開車站若干里的地方去等，那兒是界外，二成票自然用不着白送給別人了。因此不論烈日當空或者像現在這樣的悽風苦雨也得到指定的地方去等，黃魚萬一有異議，司機的助手馬上說了：

「搭黃魚要守黃魚的規矩呀」。

沒得辦法，因爲黃魚都得趕路。

但是車子開始在公路上走了，黃魚的痛苦才正在開始。車子並非部部精良，他們不少已經到了晚年，甚至根本已超出了應行走的時間以外，它們在那些山路上一拐一拐的走，於是常常抛錨，一百公里要走上四天，已經是很平常的事了，黃魚們都有一些緊急的事擱在心頭，這一來就更其焦急了。最悲慘的，是那些睡眠不足的司機演成失慎的慘劇了，悲劇的結果，貨物除了損破了一些裝璜，大致還不致於毀壞，略加修理，一樣可以作新貨出售，而黃魚却是頭破血流了，事後他們往往在嘆息：這年頭，人是最廉價的東西了。

每天入夜以後，商車嚮着老鴨子的嗓音一樣的喇叭打窗外經過，每一輛都帶來了若干條黃魚，吃盡苦楚，總算能夠到達一個站頭了。第二天早上也許他們又做了另一輛車子的黃魚繼續上路也說不定，黃魚們永遠都像有那麼多的事情在身上，不然，又爲什麼要做黃魚呢？

眼見的事實和諷刺畫比起來，事實比畫還要誇張，我們無須再要把它誇張，挖苦現實，現在現實反而在諷刺我們了。

× × ×

時事問答

（一）試稱希特勒爲納粹黨又爲國社黨，該項名稱作何解，其英文名稱如何寫。

（二）稱墨索里尼之黨爲法西斯黨，其法西斯作何解，英文名稱如何寫。

（三）外國之不管部等於我國之何部？

（四）威爾基何時逝世？

（五）在倫敦的波蘭流亡政府總理是誰？